



Rewarding Learning

ADVANCED SUBSIDIARY (AS)
General Certificate of Education
2011

Uimhir Lárionaid

71

Uimhir Iarrthóra

Bitheolaíocht

Aonad Measúnaithe AS 2

ag measúnú

Orgánaigh agus Bithéagsúlacht

[AB121]

DÉ CÉADAOIN 22 MEITHEAMH, MAIDIN

AM

1 uair 30 nóiméad.

TREOIR D'IARRTHÓIRÍ

Scríobh d'Uimhir Lárionaid agus d'Uimhir Iarrthóra sna spásanna chuige sin ag barr an leathanaigh seo.

Scríobh do fhreagraí sna spásanna chuige sin sa cheistpháipéar seo.

Freagair **gach ceann** de na **hocht** gceist.

Cuirtear **Grianghraf 2.3** ar fáil duit le húsáid le Ceist 3 sa pháipéar seo.

Ná scríobh do fhreagraí ar an ghrianghraf.

EOLAS D'IARRTHÓIRÍ

Is é 75 an marc iomlán don pháipéar seo.

Tá 60 marc ag dul do Roinn A.

Tá 15 mharc ag dul do Roinn B.

Léiríonn figiúirí idir lúibíní ar thaobh na láimhe deise de leathanaigh na marcanna atá ag dul do gach ceist nó do gach cuid de cheist.

Cuirtear i gcuimhne duit go gcaithfidh tú Gaeilge mhaith agus cur i láthair soiléir a úsáid sna freagraí agat.

Úsáid téarmaíocht eolaíoch chruinn sna freagraí uile.

Ba chóir duit tuairim is **20 nóiméad** a chaitheamh ar Roinn B.

Glactar leis go bhfreagróidh tú Roinn B i bprós leanúnach.

Measúnófar caighdeán na cumarsáide scríofa i **Roinn B** agus beidh 2 mharc ar a mhéad ag dul dó.

Don Scrúdaitheoir amháin	
Uimhir Ceiste	Marcanna
1	
2	
3	
4	
5	
6	
7	
8	

Marc Iomlán

LEATHANACH BÀN

Roinn A

Scrúdaítheoir Amháin	
Marcanna	Athmharc

1 Cuir síos ar an dóigh a mbíonn malartú gáis á éascú i scamhóga mamaigh.

[3]

2 Is feamainn choitianta í feamainn bhoilgíneach (*Fucus vesiculosus*) ar mhórchuid na gcladach carraigeach i dTuaisceart Éireann.

- (a) I bhfiosrúchán ar dháileadh feamainne boilgíní ar chladach carraigeach, cuireadh cuadraithe ag suímh ar leith. Taispeánann an léaráid thíos na limistéir i gcuadraí amháin mar a raibh feamainn bhoilgíneach. Bhí sreanga in úsáid leis an chuardraí a roinnt ina chearnóga is lú.

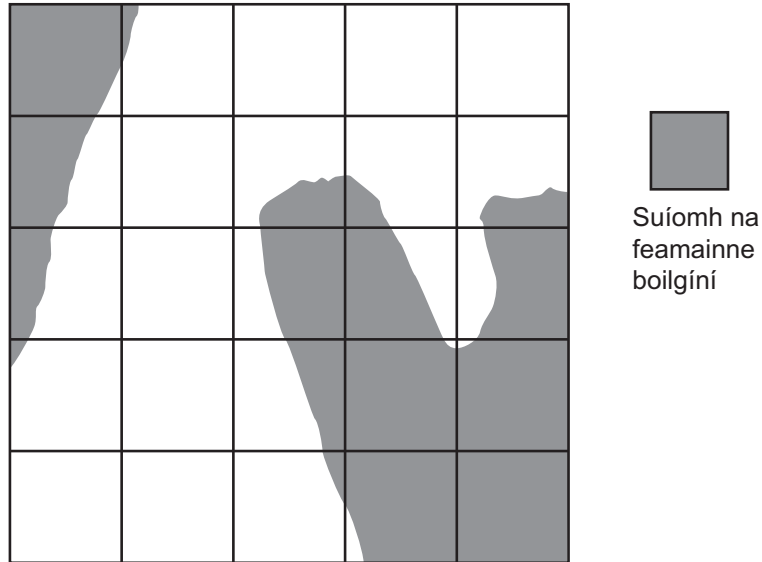

Faigh an céatadán de chumhdach feamainne boilgíní sa chuardraí. Mínigh an dóigh a bhfuair tú do fhreagra.

[2]

Scrúdaltheoir Amháin	
Marcanna	Athmharc

(b) Ní feamainn bhoilgíneach amháin a bhí ar an chladach charraigeach san fhiosrúchán, bhí ceithre speiceas eile d'fheamainn ann chomh maith. Míneigh an dóigh a bhfiosrófá dáileadh na bhfeamnach ar an chladach charraigeach lena fháil amach an bhfuil siad oiriúnaithe do chriosanna ar leith den chladach.

[4]

Scrúdaitheoir Amháin	
Marcanna	Athmharc

3 Is fótaimicreagraf é **Grianghraf 2.3** de chuid de thrasghearradh trí fhréamh fearbáin (*Ranunculus*).

Sa spás thíos, tarraing blocléaráid a thaispeánfaidh na cisil fhíocháin sa fhréamh mar atá siad á léiriú sa ghrianghraf. Lipéadaigh an léaráid le **ceithre** struchtúr ar a laghad a shainaithint.

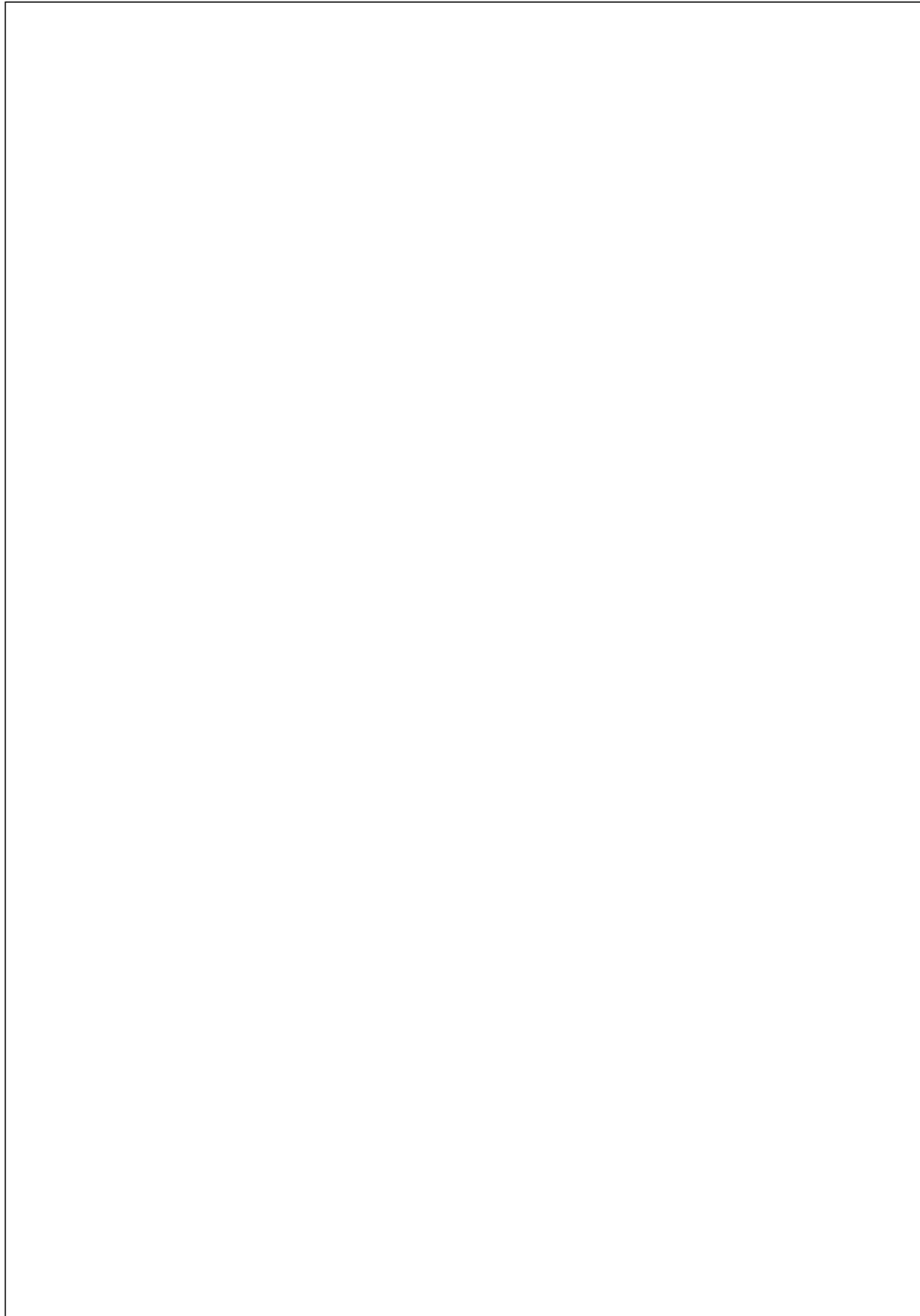

[9]

Scrúdaitheoir Amháin	
Marcanna	Athmharc

4 Is crann de bhunús na Meánmhara é an Dair thoilm (*Quercus ilex*) a tugadh isteach go hÉirinn le linn an 16ú haois.

- (a) Tá cúitineach tiubh céiriúil i nduilleog na Darach toilm. Cad é a chuireann sé seo in iúl faoina hoiriúnú d'aeráid na Meánmhara? Mínigh do réasúnú.

[2]

Níl ach dhá speiceas d'fheithidí a bhíonn á gcothú féin ar dhuilleoga na Darach toilm agus is larbhaí leamhan an dá cheann acu. Taispeánann an tábla thíos sonraí ar a fhlúirsí atá na feithidí seo i gcoill de Dharacha toilm.

Feithid a bhíonn á cothú féin ar Dhair thoilm	Líon na bhfeithidí
Larbhaí leamhain mhianadóireacht duilleoige na Darach toilm (<i>Phyllonorycter messaniella</i>)	526
Larbhaí leamhain Lacky (<i>Malacosoma neustrium</i>)	371

- (b) Ríomh an luach d'Innéacs Éagsúlachta Simpson (D) don Dair thoilm. Is í an fhoirmle le D a ríomh ná:

$$D = \frac{\sum n_i(n_i - 1)}{N(N - 1)}$$

an áit a bhfuil n_i = líon iomlán na n-orgánach de gach speiceas ar leith.

N = líon iomlán na n-orgánach de na speicis uile.

(Taispeáin do chuid oibre.)

[2]

Bíonn larbhaí an leamhain Lacky ag innilt ar chiumhaiseanna na nduilleog. Ach bíonn larbhaí an leamhain mianadóireachta á gcothú féin go himhianach ar an mhéisifill (i ndiaidh dóibh ubh a chur sa chuid inmhianach den duilleog) agus deirtear, mar sin, go ndéanann siad “mianadóireacht” ar an duilleog.

- (c) An ubh a chur taobh istigh den duilleog, cén dóigh, dar leat, a gcuidíonn sé seo le larbhaí mianadóireachta na duilleoige fanacht beo?

 [2]

Sa tábla thíos luaitear an líon de na speicis feithide a bhfuil baint acu le crainn dhuillsilteacha agus le crainn buaircíneacha áirithe in Éirinn. Tá dhá cheann de na crainn dhuillsilteacha dúchasach d'Éirinn agus tugadh an dá cheann eile isteach.

Crann	Cineál	An líon de na speicis feithide
Dair ghaelach (<i>Quercus petraea</i>)	dúchasach duillsilteach	284
Beith (<i>Betula pendula</i>)	dúchasach duillsilteach	229
Feá (<i>Fagus sylvatica</i>)	duillsilteach a tugadh isteach	64
Seiceamóir (<i>Acer pseudoplatanus</i>)	duillsilteach a tugadh isteach	15
Péine (<i>Pinus sylvestris</i>)	buaircíneach	91
Iúr (<i>Taxus baccata</i>)	buaircíneach	4

- (d) Cé acu crann, dar leat, ag a mbeadh an luach is airde d'Innéacs Simpson (D)? Mínigh an réasúnú agat.

 [1]

Scrúdaitheoir Amháin	
Marcanna	Athmharc

(e) Cén speiceas crainn, dar leat, is cóir a chur i gcoillearnach nua le bithéagsúlacht a mhéadú? Mínigh an réasúnú agat.

[2]

Scrúdaitheoir Amháin	
Marcanna	Athmharc

- 5 Sa ghráf thíos taispeántar cuair dhíthiomsaithe ocsaigine don haemaglóibín ó 3 mhamach dhifriúla.

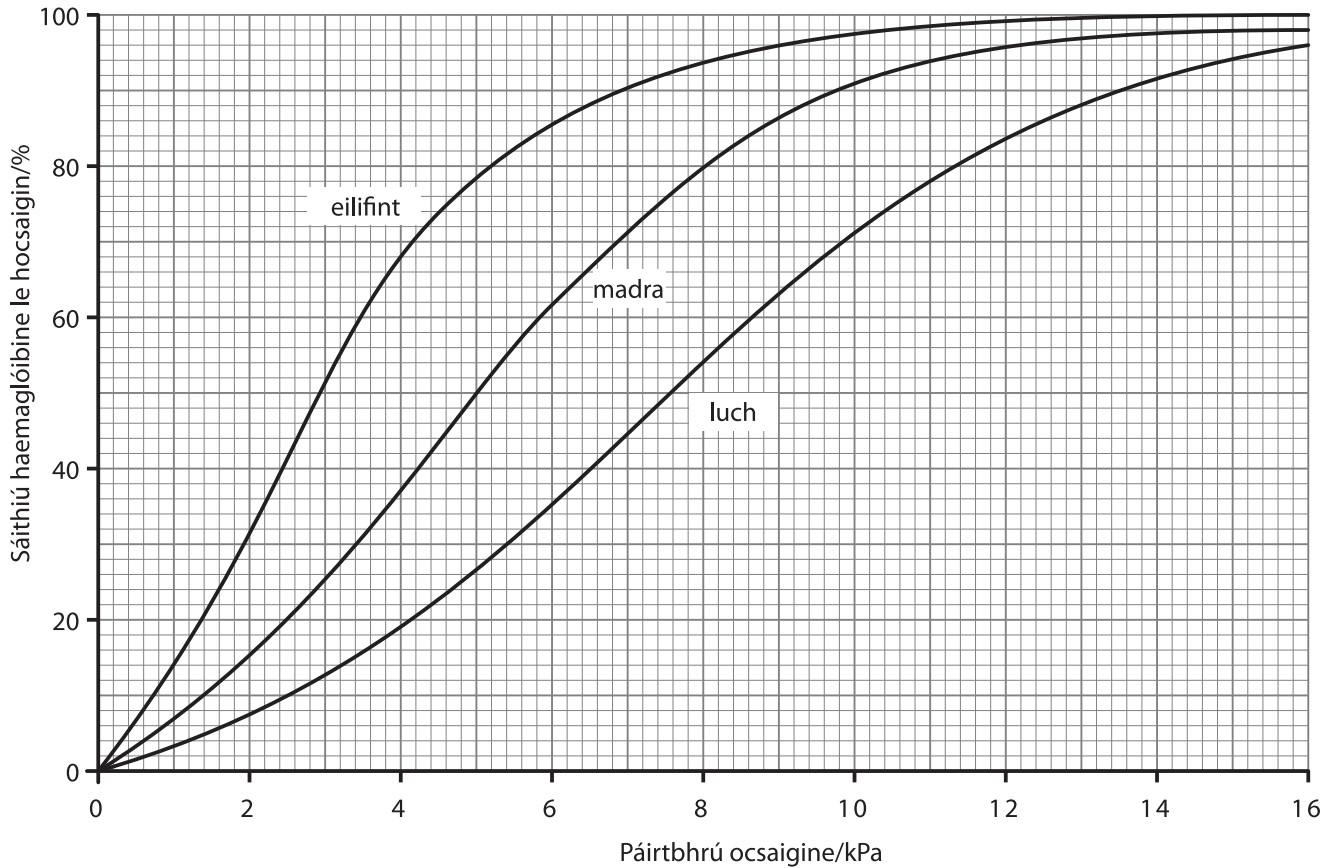

- (a) Cé acu mamach is mó a bhfuil finíocht ag a chuid haemaglóibíne le hocsáigin? Míneadh do réasúnú.

[2]

- (b) Is airde an ráta meitibileach atá ag an luch ná mar atá ag ceachtar acu an madra agus an eilifint. Míneadh an dóigh a bhfuil haemaglóibín luiche oiriúnaithe le ráta meitibileach ard a choinneáil.

[2]

Scrúdaitheoir Amháin	
Marcanna	Athmharc

(c) Beidh éifeacht ag páirtbhrú dé-ocsaíd carbóin ar chuar díthiomsaithe na hocsaigine do haemaglóibin.

(i) Sceitseáil, ar an ghraf, cuar díthiomsaithe na hocsaigine a mbeifeá ag súil leis do haemaglóibin madra nuair atá $ppCO_2$ méadaithe. [1]

(ii) Cé na tosca faoina méadódh an $ppCO_2$ i madra?

_____ [1]

(iii) Míneigh an buntáiste a bhaineann leis an éifeacht ar cuireadh síos uirthi.

_____ [2]

Scrúdaitheoir Amháin

Marcanna

Athmharc

- 6 Léigh an sliocht thíos agus bain úsáid ansin as an fhaisnéis atá ann, agus as do thuiscint féin, leis na ceistanna a leanann a fhreagairt.

Is ulchabhán bán é an scréachóg reilige, *Tyto alba*, atá inaithte ar an toirt agus a chónaíonn de ghnáth ar ísealchríocha feirme measctha mar a mbíonn sé á chothú féin ar mhamaigh bheaga a dtagann sé orthu i bhféarthailte garbha feadh ciumhais páirce, ar bhóithre, i mbruach abhann, in imeall coille agus thart ar fhoirgnimh fheirme. I dTuaisceart Éireann, bíonn sé á chothú féin de ghnáth ar luchá, ar dhallóga fraoigh agus ar fhrancaigh óga. Néadaíonn sé i bhfoirgnimh, i gcrainn tholla aibí agus i scáintí carraige. Bainfidh sé úsáid as boscaí neide chomh maith.

Tá meathlú mór ar líon na scréachóg reilige sa Bhreatain agus in Éirinn ó na 1930í. I dTuaisceart Éireann síltear go raibh meathlú de 69% uirthi idir 1932 agus 1985. I dTuaisceart Éireann sa lá atá inniu ann síltear go bhfuil idir 45–65 péire sa phobal acu. Bíonn an pobal soghonta agus scaipthe i gcónaí.

Tuigtear go maith cad iad na tosca atá ina gcúis leis an mheathlú: achar an fhéarthalamh ghairbh a bheith laghdaithe, falta sceach á gcailleadh, báisteach throm leanúnach agus tuilte ann níos minice, suímh fhóirsteanacha neide agus fara á gcailleadh, agus ceimicíidí in úsáid go forleathan. Ar na guaiseacha eile faigheann siad bás ar bhóthar agus báitear iad in umair uisce ar thalamh feirme. Sa chás deiridh seo, bíonn na héin á ní féin le seadáin a bhaint díobh agus má thiteann siad isteach éiríonn an chluimhreach bhog leathbháite go gasta.

- (a) Sa tábla thíos taispeántar an rangú atá ag *Tyto alba*. Comhlánaigh an tábla trí ainmneacha na 3 ghrúpa thacsanomaíocha atá ar iarraidh a chur isteach.

Ríocht	Animalia
	Chordata
Aicme	Aves
	Strigiformes
Fine	Tytonidae
	<i>Tyto</i>
Speiceas	<i>alba</i>

[3]

- (b) Mínigh an fáth a mbeadh na ceimicíidí a úsáidtear le francaigh agus luchá a mharú chomh marfach sin do scréachóga reilige.

[2]

Scrúdaitheoir Amháin	
Marcanna	Athmharc

(c) Is doiligh do scréachóga reilige bheith ag seilg in aimsir fhliuch leanúnach. Luaigh **dhá** fháth atá leis seo.

1. _____

2. _____

_____ [2]

(d) Táthar i ndiaidh roinnt scéimeanna a dhearadh le dálaí fabhracha a chruthú faoina dtiocfadh feabhas ar líon na scréachóg reilige. Luaigh **3** straitéis a rachadh chun tairbhe do na scréachóga reilige.

1. _____

2. _____

3. _____

_____ [3]

(e) Cionn is go bhfuil pobal na scréachóg reilige beag agus scaipthe i dTuaisceart Éireann, tá contúirt go mbeidh ionphórú ann a fhágfaidh go gcaillfear éagsúlacht ghéiniteach. Mínigh an fáth a bhfuil éagsúlacht (athraitheacht) ghéiniteach tábhachtach do phobail.

_____ [2]

Scrúdaitheoir Amháin	
Marcanna	Athmharc

- 7 Sa léaráid thíos léirítear radharc dromchla de chroí a thaispeánann na hartairí corónacha chomh maith le príomhfhuileadáin eile.

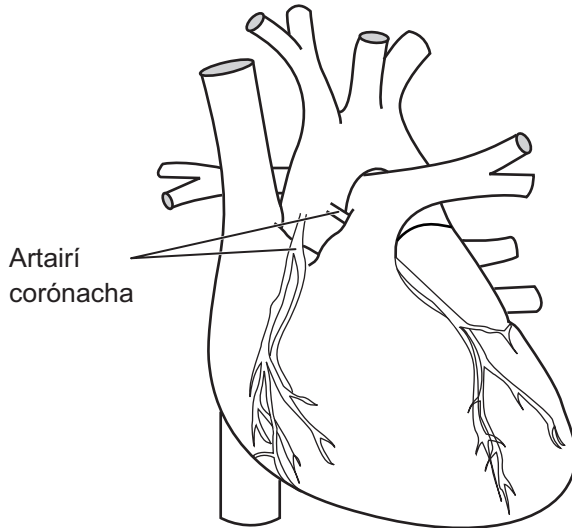

- (a) (i) Ar an léaráid, lipéadaigh ceann amháin de na hartairí scamhógacha leis an litir **S**.

[1]

- (ii) Sainaithin an fuileadán a n-éiríonn na hartairí corónacha as.

_____ [1]

Is féidir go dtarlóidh téacht – trombóis chorónach – de bharr *atheroma* bheith ag forbairt sna hartairí corónacha agus is féidir go dtarlóidh ionfharchtadh míocairdiach (taom croí) mar gheall ar an téacht.

- (b) (i) Cuir síos ar ord na n-imeachtaí a fhágann go mbeidh *atheroma* ag forbairt sna hartairí corónacha.

 _____ [3]

Scrúdaltheoir Amháin

Marcanna	Athmharc

- (ii) Mínicigh an dóigh a dtarlódh ionfharchtadh míocairdiach mar gheall ar thrombóis sna hartairí corónacha.

[2]

Is le drugaí antaithéachtacha, amhail *warfarin* agus heipirin, a chóireáilítear othair atá so-ghabhálach i leith trombóise.

- (c) (i) Cosc a chur ar tháirgeadh prótroimbine an fheidhm atá le *warfarin*, cé go dtógann sé tamall, tuairim is 3 lá. Ó do thuiscint féin ar théachtadh fola, mínicigh cad chuige a gcuireann cóireáil *warfarin* cosc ar théachtadh fola.

[2]

Scrúdaitheoir Amháin	
Marcanna	Athmharc

- (ii) Gníomhaíonn heipirin go gasta le téachtadh fola a chosc. Sa ghraf thíos taispeántar an éifeacht atá ag tiúchan heipirine ar am téachta samplaí fola.

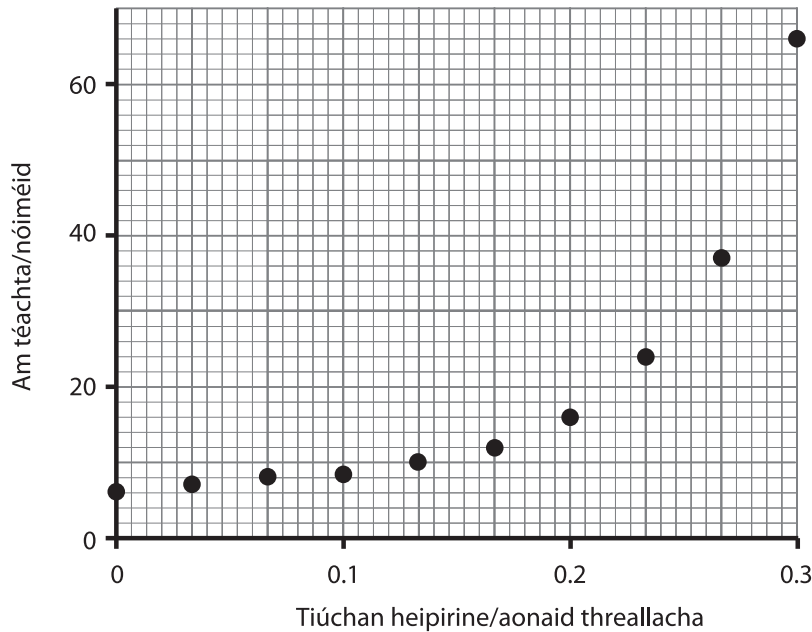

Cuir síos ar an éifeacht a bhíonn ann as heipirin a chur le samplaí fola. Cad é a chuireann sé seo in iúl faoi thiúchan na heipirine a úsáidtear le hothair a chóireáil?

[2]

- (iii) Síltear go minic gurb é *warfarin* an chóireáil is fearr cionn is gur féidir é a ghlacadh sa bhéal. Beidh heipirin sa chéad chóireáil, áfach. Cad chuige, dar leat?

[2]

Scrúdaltheoir Amháin

Marcanna Athmharc

Cuireadh isteach ar chead chun an t-ábhar cóipchirt uile a atáirgeadh.
I gcásanna áirithe is féidir nár éirigh le CCEA teagmháil a dhéanamh le húinéirí cóipchirt agus beidh sé sásta na hadmhálacha sin a fágadh ar lár a chur ina gceart amach anseo ach é a chur ar an eolas.

Bitheolaíocht TGO Ard-Fhotheastas (AS)
Aonad Measúnaithe AS 2
ag measúnú Orgánaigh agus Bithéagsúlacht
Samhradh 2011

Grianghraf 2.3
(Le húsáid le Ceist 3)

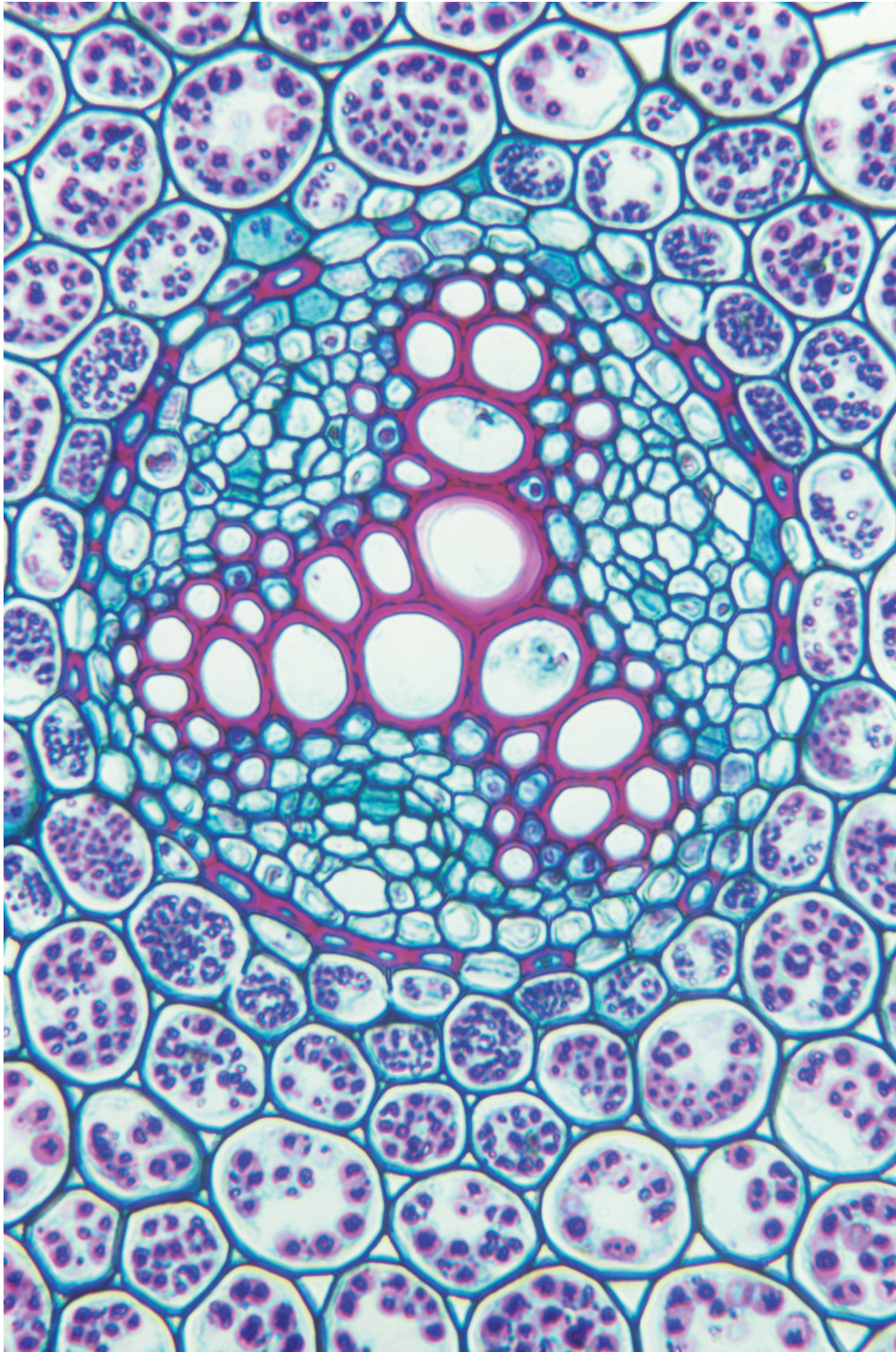

© Biodisc, Visuals Unlimited/Science Photo Library

